

# Gegevensbeschermingseffectbeoordeling (PIA)

Van toepassing op het onderzoek Seks onder 25<sup>e</sup> en dan specifiek het PECAN-deel  
(SOA-test door extern laboratorium)

CENTRAAL BUREAU VOOR DE STATISTIEK

CONCEPT

## Inhoud

Inleiding.....	3
A. Beschrijving kenmerken gegevensverwerkingen .....	4
1. Voorstel .....	4
2. Persoonsgegevens .....	4
3. Gegevensverwerkingen .....	4
4. Verwerkingsdoeleinden.....	4
5. Betrokken partijen.....	4
6. Belangen bij de gegevensverwerking .....	4
7. Verwerkingslocaties .....	4
8. Techniek en methode van gegevensverwerking .....	4
9. Juridisch en beleidsmatig kader .....	4
10. Bewaartermijnen.....	4
B. Beoordeling rechtmatigheid gegevensverwerkingen.....	4
11. Rechtsgrond.....	5
12. Bijzondere persoonsgegevens .....	5
13. Doelbinding .....	5
14. Noodzaak en evenredigheid.....	5
15. Rechten van de betrokkene.....	5
C. Beschrijving en beoordeling risico's voor de betrokkenen.....	5
16. Risico's .....	5
D. Beschrijving voorgenomen maatregelen.....	5
17. Maatregelen .....	5

## Inleiding

Deze DPIA is opgesteld voor het Prevalentieonderzoek Chlamydia en Gonorroe (PECAN)-deel van het onderzoek Seks onder je 25<sup>e</sup> (SO25). Het onderzoek SO25 voert het CBS uit in samenwerking met o.a. het RIVM en waarvoor in het SO25-onderzoek een aanvullende wervingsvraag is opgenomen voor het meedoen door de respondent aan een SOA-test (PECAN). Indien de respondent mee wil doen met het PECAN-deel, vult deze de adresgegevens in waar de test-kit naar toe moet worden gestuurd en levert het CBS deze adresgegevens aan het GGD-A'dam-streeklaboratorium die vervolgens de SOA-test-kit naar de respondent stuurt voor deelname aan de SOA-test.

In deze DPIA staan o.a. de processen van dit PECAN-deel beschreven, de risico's en de mitigerende maatregelen om deze risico's zo beperkt mogelijk te houden. Als structuur is de inhoudsopgave van de algemene PIA van het CBS aangehouden.

Deze DPIA is additioneel op de algemene PIA van het CBS, zie: <https://www.cbs.nl/-/media/cbs/over-ons/organisatie/standaardcbspia-2021-v20.pdf>

## A. Beschrijving kenmerken gegevensverwerkingen

### 1. Voorstel

Het onderzoek Seks onder je 25<sup>e</sup> (SO25) en de Module Seksuele Gezondheid (MSG) van de Leefstijlmonitor voert het CBS samen uit met een aantal partijen, te weten: Rutgers, SOA-AIDS, RIVM en GGD-en. Het onderzoek SO25 betreft een enquête onder personen in de leeftijd van 16,5 tot en met 24 jaar. De precieze beschrijving van dit onderzoek is vastgelegd in het contract voor SO25<sup>1</sup>, zie ook de bijlage. Het onderzoek MSG betreft een enquête onder personen in de leeftijd van 25 tot en met 79 jaar. Het PECAN-onderzoek<sup>2</sup> is onderdeel van beide onderzoeken en betreft personen in de leeftijd van 16,5 tot en met 34 jaar.

Op verzoek van de samenwerkende partijen wordt de mogelijkheid gegeven voor de respondenten om deel te nemen aan een SOA-test. Hiervoor wordt in de vragenlijst een wervingsvraag opgenomen, waarna de respondent die hier aan mee wil doen, de adresgegevens invult<sup>3</sup>, die vervolgens door het CBS aan het GGD-Amsterdam streeklaboratorium worden verstrekt. Het laboratorium levert vervolgens de SOA-test-kit aan de respondent die deze weer terug dient te sturen aan het laboratorium. De uitkomst van de test wordt vervolgens door het laboratorium beschikbaar gesteld aan de respondent. Tevens ontvangt het RIVM de testuitslagen die deze koppelt aan de uitkomsten van het SO25-onderzoek.

Deze DPIA handelt over het PECAN-deel van bovenstaand proces. Deze DPIA handelt niet over het algemene onderzoek SO25 of de MSG, aangezien deze volgens de standaard processen van het CBS worden uitgevoerd en hierdoor onder de standaard PIA van het CBS vallen.

Hieronder staat het proces van het PECAN-deel van het onderzoek zoals dit is beschreven in de overeenkomst "Projectvoorstel SO25e ":

Aan het einde van de vragenlijst wordt aan respondenten van Seks onder je 25-ste en de Module Seksuele Gezondheid van 16,5 tot en met 34 jaar gevraagd of zij bereid zijn om een SOA-test af te nemen in het kader van het Prevalentieonderzoek Chlamydia en Gonorrroe (PECAN) van het RIVM. Indien een respondent hiertoe bereid is, wordt naar de adresgegevens gevraagd waar hij/zij de SOA-testkit wenst te ontvangen. Deze adresgegevens worden wekelijks door het CBS, samen met een niet-identificerend respondentnummer<sup>4</sup>, aan het laboratorium geleverd dat de tests uitvoert. De exacte planning hiervoor moet in onderling overleg worden afgesproken. Het CBS en het lab sluiten hiertoe een verwerkersovereenkomst. Het lab gebruikt de adresgegevens enkel om de testkits te verzenden. De testresultaten worden door het lab, samen met het respondentnummer, aan het RIVM doorgegeven. De adresgegevens worden door het lab vernietigd zodra de gegevens niet meer nodig zijn voor communicatie met de respondenten. CBS en RIVM zullen op hun websites op de datum van de verschijning van

---

<sup>1</sup> Betreft het contract: "20210719 projectvoorstel SO 25\_definitief-2zijdiggetekend.pdf"

<sup>2</sup> PECAN staat voor Prevalentieonderzoek Chlamydia en Gonorrroe (PECAN)

<sup>3</sup> De adresgegevens zoals de respondenten deze zelf doorgeeft. Dit hoeven niet dezelfde gegevens te zijn als de BRP-adresgegevens.

<sup>4</sup> Dit betreft het studienummer

de eerste publicatie op basis van PECAN een mededeling doen van de samenwerking en verwijzen naar de publicatie.

Hieronder zijn de datastromen voor het PECAN-deel van het onderzoek grafisch weergegeven:

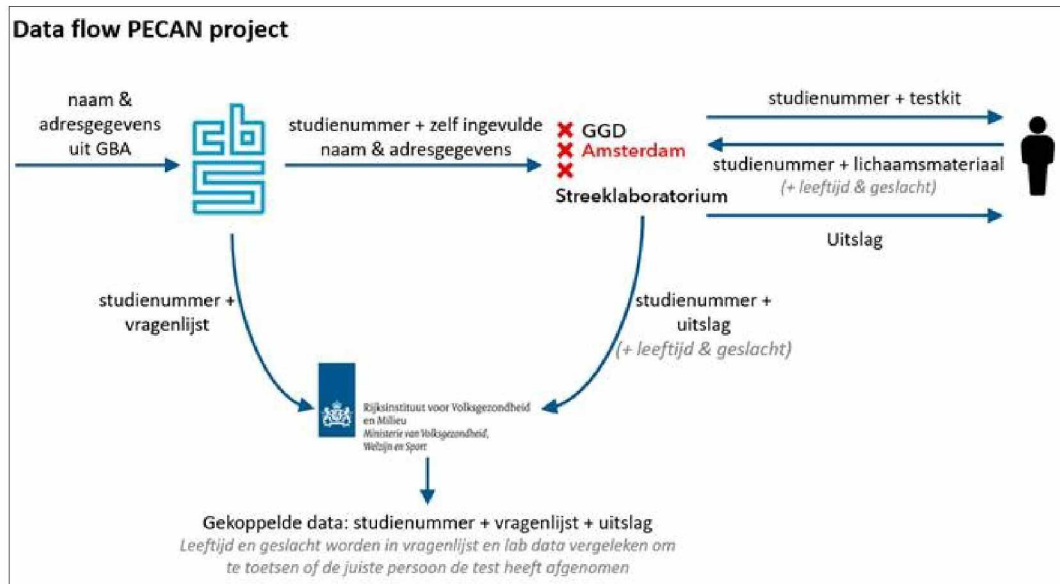

Dit schema is overgenomen uit het document “Onderlinge regeling PECAN”, opgesteld door RIVM, waarin tevens de verschillende taken en verantwoordelijkheden zijn beschreven. Dit document is als bijlage opgenomen.

## 2. Persoonsgegevens

De volgende categorieën van persoonsgegevens worden verwerkt binnen de datastromen van het PECAN-onderzoek:

- Gewoon: het gaat hier om gegevens met betrekking tot naam&adres zelf ingevuld, geslacht, leeftijd.
- Bijzondere gegevens: het gaat hier om de gegevens gezondheid en seksueel overdraagbare aandoeningen (SOA).



### 3. Gegevensverwerkingen

Voor het PECAN-deel van het onderzoek is er alleen sprake van uitwisseling van gegevens met het streeklaboratorium. Voor het PECAN-onderzoek verricht het CBS onderstaande gegevensverwerkingen. Schematisch zien de verwerkingsactiviteiten er als volgt uit:

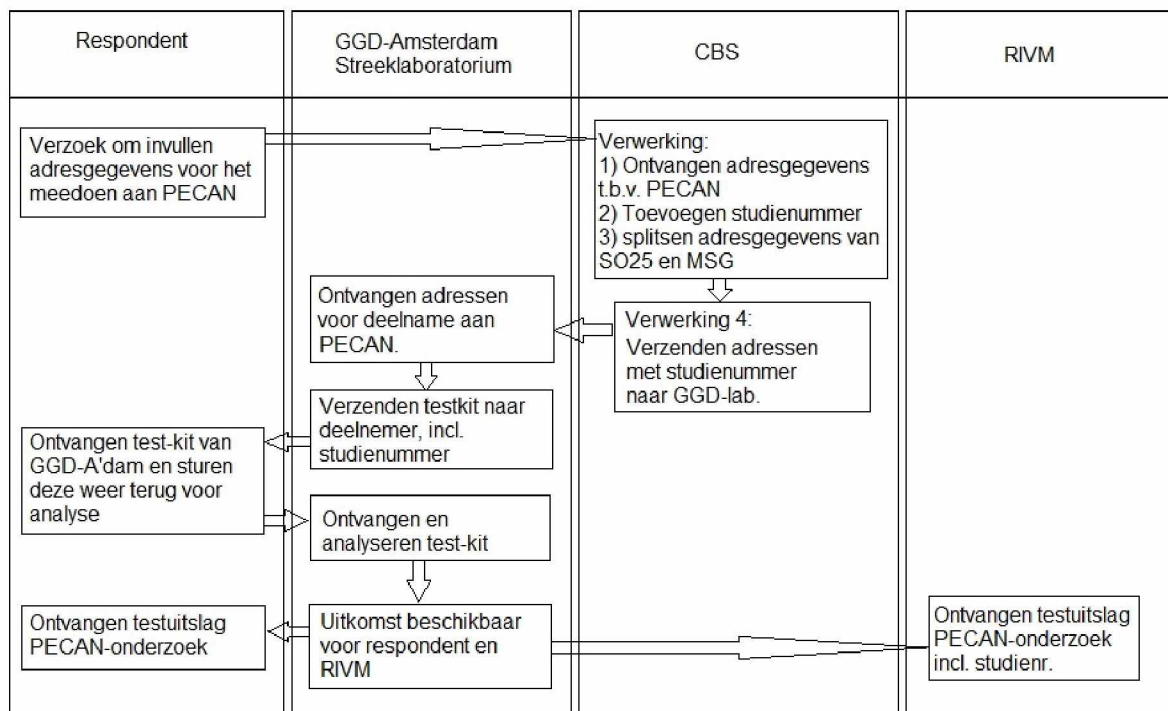

De volgende activiteiten vinden plaats binnen dat proces:

- Na het verzamelen van de gegevens binnen het SO25-onderzoek worden vervolgens de gegevens ten behoeve PECAN gescheiden van de SO25-vragenlijstrespons.
- Aan de PECAN-adresgegevens wordt een studienummer toegevoegd zodat het mogelijk wordt voor RIVM om de uitkomsten van de test te koppelen aan de uitkomsten van het SO25-onderzoek.
- Vervolgens worden de adresgegevens inclusief studienummer aan het GGD-Amsterdam streeklaboratorium verstrekt via een beveiligd kanaal.
- Tot slot worden de ingevulde adresgegevens bewaard volgens de afspraken over het bewaren van data. Zie ook: <https://www.cbs.nl/nl-nl/over-ons/organisatie/statistisch-proces>.

### 4. Verwerkingsdoeleinden

Het CBS heeft tot taak het van overheidswege verrichten van statistisch onderzoek ten behoeve van praktijk, beleid en wetenschap en het openbaar maken van de resultaten van deze statistische onderzoeken (artikel 3 CBS-wet) en is verantwoordelijk voor het uitvoeren van statistische Europese verordeningen (artikel 4 CBS-wet). Het CBS verwerkt daartoe gegevens voor statistische en wetenschappelijke doeleinden, voor het verbeteren van de kwaliteit van de statistiek en voor het ontwikkelen van nieuwe statistische informatie.

Voor het SO25-deel PECAN verwerkt het CBS de gegevens met als doel deze beschikbaar te stellen aan RIVM, zodat RIVM de data van de SO25-onderzoek en LSM-MSG-enquête kan verrijken met de uitkomsten van de SOA-test. Het CBS gebruikt deze uitkomsten niet.

Voor het onderzoek SO25-deel PECAN verricht het CBS deze taken voor de bij 5 genoemde betrokken partijen.

## 5. Betrokken partijen

De volgende partijen zijn betrokken bij het PECAN-deel van het onderzoek SO25e en hebben daarbij de volgende rollen:

Naam	Rol	Functionaris toegang tot	Welke persoonsgegevens
CBS	Verwerkers-verantwoordelijke		NAW van SO25e en PECAN
RIVM	Verwerkers-verantwoordelijke		
GGD-A'dam streeklab	Verwerker/ Verwerkers-verantwoordelijke	Personen die de testkits versturen	NAW van PECAN respondenten en resultaten van de SOA-tests

## 6. Belangen bij de gegevensverwerking

CBS: Het CBS zelf heeft geen belang bij de uitkomsten van het aanvullende deel van het onderzoek anders dan dat het onderzoek kwalitatief op de juiste wijze geschiedt. De voorgenomen verwerking is altijd noodzakelijk om de taken van het CBS te kunnen uitvoeren.

RIVM: het uitvoeren van het onderzoek SO25e inclusief het PECAN-onderzoek naar de geslachtsziekten Chlamydia en Gonorrroe en het combineren van de uitkomsten van beide onderzoeken, dit t.b.v. hun wettelijke taak tot het uitvoeren van onderzoek naar de gezondheid onder de Nederlandse bevolking.

Streeklab-GGD-A'dam: het uitvoeren van het PECAN-onderzoek naar de geslachtsziekten Chlamydia en Gonorrroe t.b.v. het onderzoek SO25e.

## 7. Verwerkingslocaties

- CBS: Nederland (Den Haag en Heerlen)
- RIVM: Nederland (Bilthoven)
- Streeklab GGD-A'dam (Amsterdam)

## 8. Techniek en methode van gegevensverwerking

Voor de techniek en methode van gegevensverwerking geldt de tekst uit de standaard DPIA. Zie verder ook punt 17 van deze PIA. Aanvullend voor het PECAN-deel geldt:

- De gegevensverwerking m.b.t. de PECAN-stroom is als volgt:
  - Cawi-stroom:
  - Papi-stroom:

## 9. Juridisch en beleidsmatig kader

Voor het juridisch en beleidsmatig kader geldt de beschrijving in de CBS standaard DPIA naast het onderzoek SO25e ook voor het aanvullende PECAN-deel.

## 10. Bewaartermijnen

Voor de bewaartermijnen geldt de tekst uit de standaard DPIA.

# B. Beoordeling rechtmatigheid gegevensverwerkingen

## 11. Rechtsgrond

Hiervoor geldt de tekst uit de standaard DPIA (CBS-wet) aangevuld met de tekst in het contract over de rechtsgrond van de samenwerkende partijen voor het mogen ontvangen van de data op basis van hun grondslag en wettelijke taak.

## 12. Bijzondere persoonsgegevens

Hier geldt de tekst uit standaard DPIA, aangevuld met de voor het PECAN-onderzoek specifieke informatie. De bijzondere persoonsgegevens die het hier betreft, zijn gezondheid, seksueel gedrag, seksuele gerichtheid en seksueel overdraagbare ziekten (SOA).

## 13. Doelbinding

Hiervoor geldt de tekst uit de standaard DPIA waarin wordt gesteld dat de gegevens alleen voor statistisch of wetenschappelijk onderzoek mogen worden verwerkt en gebruik van de gegevens voor fiscale, administratieve, controle en gerechtelijke doeleinden niet is toegestaan (artikel 37 lid 1 CBS-wet). Dit is ook conform de gemaakte contractuele afspraken voor SO25 en PECAN.

## 14. Noodzaak en evenredigheid

Hiervoor geldt de tekst uit de standaard DPIA, aangevuld met de volgende noodzaak en evenredigheid specifiek voor het PECAN-deel van het onderzoek:

De op te vragen gegevens (met name die op het gebied van gezondheid, seksueel gedrag, seksuele gerichtheid en seksueel overdraagbare ziekten) zijn niet te halen uit registraties. Tevens is het stellen van een 4-tal extra vragen t.b.v. het deelnemen aan PECAN (de SOA-test) proportioneel in verhouding tot de belasting van de respondent. Deze kan met 1 antwoord al weigeren mee te doen of vult 4 korte vragen in bij wel meedoen. Aanvullend, deelname aan de vragenlijst (SO25e) en deelname aan de SOA-test (PECAN) vinden beide plaats op basis van vrijwilligheid.

## 15. Rechten van de betrokkene

Hier gelden de standaard beperkingen van de rechten van betrokkenen die er gemaakt worden in artikel 44 Uitvoeringswet AVG m.b.t. wetenschappelijk onderzoek en statistiek. Zie hiervoor de uitgebreide tekst in de standaard DPIA.

# C. Beschrijving en beoordeling risico's voor de betrokkenen



## 16. Risico's

Hier geldt de tekst uit de standaard DPIA, aangevuld met de volgende specifieke risico's die er zijn t.a.v. het PECAN-onderzoek bij SO25e. Bij punt 17 worden de volgende risico's respectievelijk toegelicht:

1. Adressen SOA-test-deelnemers komen openbaar
2. Testkit gaat naar verkeerde adres
3. Herleiden van de uitkomsten van de SOA-test aan de respondent

## D. Beschrijving voorgenomen maatregelen

### 17. Maatregelen

Zie voor de standaard maatregelen m.b.t. het verwerken van persoonsgegevens voor statistische doeleinden de uitgebreide tekst uit de standaard DPIA.

Aanvullende zijn van de bij 16 beschreven risico's de volgende maatregelen getroffen om deze te voorkomen of te verminderen. Beschreven is welke maatregel welk risico aanpakt en wat het restrisico is na het uitvoeren van de maatregel. Indien de maatregel het risico niet volledig afdekt, is gemotiveerd waarom het restrisico acceptabel is.

*Zie tabel volgende pagina.*

No.	Wat	Risico	Risico voor betrokkene	Maatregelen	Restrisico	Motivatie
1	CBS stuurt de adressen naar het GGD-A'dam-streeklab t.b.v. het versturen van de PECAN SOA-testkit naar de deelnemers	Adressen SOA-test-deelnemers openbaar	Onthulling informatie dat persoon deelneemt aan SOA-test	Beveiligde portal voor het versturen van de data.	Oneigenlijke toegang tot de portal, uitlekken data bij streeklab	5.1.2.e is gecertificeerd voor het werken met persoonsgegevens onder de AVG. Met het streeklab wordt tevens een verwerkersovereenkomst afgesloten met als doel risico's en restrisico te voorkomen.
2	testkit wordt door lab naar door respondent ingevulde adres verstuurd	Testkit gaat naar verkeerde adres	Onthulling informatie dat persoon deelneemt aan SOA-test	In vragenlijst wordt gevraagd naar welk adres de testkit gestuurd moet worden. Dit is dus niet gekoppeld aan het adres waar de vragenlijst naar toe gaat.	Verkeerd invullen van het adres door de respondent.	Verantwoordelijkheid voor invullen ligt bij respondent, in vragenlijst wordt aangegeven dat de testkit wordt verstuurd naar het adres dat de respondent daar invult. Verantwoordelijkheid voor versturen van de testkit ligt bij het streeklab en zij werken volgens NEN-EN 15224 -normering*.
3	Het zowel verzamelen van vragenlijst-gegevens als SOA-test—gegevens.	Herleiden van de uitkomsten van de SOA-test aan de respondent	Onthulling van test-resultaat van deelnemer aan SOA-test	Resultaten van de SOA-test gaan niet naar het CBS. Alleen het lab heeft deze uitkomsten en stuurt deze naar de respondent. Het RIVM ontvangt de uitkomsten, maar dan alleen in combinatie met een studienummer.	Toch versturen van resultaten naar CBS.	Dit wordt voorkomen doordat er geen datastroom plaatsvindt van lab naar CBS.

\* Meer over de kwaliteitsnormeringen van het Streeklab GGD Amsterdam, zie: [Kwaliteitscertificaten - GGD Amsterdam](#)